



# JORNAL NOSSA HISTÓRIA

A SERIEDADE DE UM BOM TRABALHO VALORIZANDO A HISTÓRIA DA COMUNIDADE

**DIVULGUE SUA EMPRESA NO NOSSO PORTAL**

**LEVE SUA MARCA MAIS LONGE!**

[www.jornalnossahistoria.com.br](http://www.jornalnossahistoria.com.br)

31 99147-6803

@jornalnossahistoriaarena / jornalnossahistoria@gmail.com

SAGRADA FAMÍLIA, HORTO E REGIÃO

Nº 292 - Fevereiro/2025



Filiado ao  
**SINDIJORI**  
Sindicato dos Proprietários de Jornais, Revistas e Similares do Estado de Minas Gerais

## BH Carnaval 2025: é chegada a hora!

PÁGINA 6

## Comissão Local de Saúde manda recado!

PÁGINA 2

## Sistema Fecomércio MG celebra marcos do programa Sesc Mesa Brasil em 2024

PÁGINA 3

## Edifício Ibaté, primeiro arranha-céu da capital mineira

PÁGINA 2

### BhFibra

A **melhor e mais completa** internet da região!

(31) 3487-8091

REDE MÓVEL 5G

12GB

WhatsApp limitado\*  
Ligações limitadas para todo o Brasil

APENAS COM PORTABILIDADE

R\$49,90

\*Até o vencimento

600 MEGA

por apenas

R\$ 99,90

TV DIGITAL EM TODOS OS PLANOS.

100% FIBRA

INSTALAÇÃO GRÁTIS

TELEFONIA FIXA

Compatível com Smart TV ou smartphone.

### ARMARINHO E MATERIAIS DE LIMPEZA

CONFIRA ALGUNS DOS Nossos PRODUTOS COM PREÇOS BAIXOS:

- Agua sanitária 2l 5010,00
- Desinfetante 5 aromas 5lts 810,00

Atendemos também pelo WhatsApp 31 998833-9999

de segunda a sexta de 8 às 18:30hs, sábado, domingo e feriado de 8 às 14 horas.

Rua Cabrobó 570, em frente a Paróquia Santa Edith Stein

### Lapis Lezzutti

papelaria & presentes

- Xerox & Impressões
- Acesso a Internet
- Informática
- Plastificação
- Presentes

R. Pitangui, 3059 - ☎ 2510-1761 / 99998-3785  
Av. Petrolina, 488 - ☎ 2511-4891

Sua beleza natural está aqui!

### Claudia Amaral Atelier

Moda íntima feminina

Conforto, qualidade e elegância

31 98979-9603

RUA SÃO LÁZARO, 819 SAGRADA FAMÍLIA

Horário de funcionamento: De terça a quinta: 10h às 12h / 13h às 16h. Sábado das 10h às 14h

### TEMPORADA CASTELHANOS/ES

Apartamento no Balneário de Castelhanos/ES, prox. ao Hotel Tanharu e 100 metros da praia.

PRIMEIRO ANDAR, com uma vaga de garagem e portão no período diurno, com dois quartos e meio, sendo um de casal com suite e condicionado, outro com uma cama de casal e outra de solteiro e mais um pequeno quarto de empregada. Todos os cômodos com ventilador de teto e ar condicionado na suite. 2 banheiros e meio. Internet Wifi disponível com smart no quarto (acesso a netflix, youtube). Cozinha completa com todos os utensílios: pratos, talheres, panelas, tabuleiro, travessa, liquidificador, sandicheira e Air Fryer. Ória toda reformada com rua principal calçada e quiosques novos.

Apartamento extremamente arejado e agradável para um passeio familiar. Balneário sossegado e seguro. Fechadura eletrônica com senha para acesso ao apartamento, o que dispensa o uso de chave física.

Contato: **Rodrigo (52) 99102-5044**

### DROGARIA PITANGUI

MEDICAMENTOS E PERIFERIA

QUALIDADE NO ATENDIMENTO. PREÇO DIFERENCIADO!

Sempre com você!

3463-4555

3463-4555

99840-4439

Segunda a sexta: 07 às 21:00h  
Sábado: 07 às 20:30h  
Domingo: 08 às 14h

Rua Pitangui, 3086 - Sagrada Família - BH

@deposittpetrolina

### Petrolina

BIOMAT LÍQUIDO FERRAGENS

Material para Construção  
Acabamento-Pisos  
Porcelanatos-Cerâmicas

31 3785-5117 97183-6076

Av. Petrolina - 490 - Sagrada Família

### DIAMANTINA RESTAURANTE

Melhor almoço da região

Comida caseira e gostosa Ambiente agradável!

Rua Pitangui, 2374 - Sagrada Família

2528-1644 / 9 9927-1356



## Deputada Ana Paula Siqueira é reeleita presidenta da Comissão de Defesa dos Direitos da Mulher na Assembleia

Na retomada dos trabalhos no segundo biênio da 20ª Legislatura, os blocos parlamentares definirão as indicações dos deputados e deputadas que irão compor as comissões permanentes da Assembleia Legislativa de Minas Gerais. Representando o bloco de oposição Democracia e Luta, Ana Paula irá compor dois colegiados: o de Minas e Energia, enquanto membro titular, e o de Defesa dos Direitos da Mulher, a qual foi reeleita presidenta.

Durante os últimos dois biênios (2021-2024), a parlamentar conduziu a Comissão com forte atuação em rede, articulando ações com o Ministério Público, a Defensoria Pública, o Tribunal de Justiça, as polícias Civil e Militar, a OAB, conselhos de políticas públicas e organizações da sociedade civil. Entre suas con-

quistas estão a criação da Bancada Feminina e da Procuradoria da Mulher da AL-MG, além da implementação da Subsecretaria de Política dos Direitos das Mulheres na Secretaria de Estado de Desenvolvimento Social de Minas Gerais (Sedese-MG).

Outro marco de sua gestão foi a aprovação da Lei 24.466/23, fruto do PL 2309/20, que institui o Programa de Enfrentamento ao Assédio e Violência Política contra a Mulher, garantindo maior proteção à participação feminina nos espaços de poder. Também sob sua liderança, houve a reativação do Conselho Estadual da Mulher e a criação da Diretoria Estadual de Gestão das Delegacias de Atendimento à Mulher na Polícia Civil, iniciativas que fortalecem as políticas públicas voltadas às mulheres mineiras.

Foto: Alé Avila de Ana Paula



O Sempre Vivas, evento institucional para dar visibilidade à luta das mulheres por direitos e marcar o Dia Internacional da Mulher, tornou-se um dos mais relevantes no estado para a ampliação do debate sobre os direitos das mulheres. Em 2024, a iniciativa alcançou um feito inédito ao levar discussões para diferentes regiões de Minas Gerais, promovendo a participação popular e expandindo o alcance das políticas públicas para as mulheres.

Na comissão de Minas e Energia, a deputada Ana Paula afirmou que seu papel será "na defesa de que água e energia não são mercadorias, combatendo a privatização da Cemig e Copasa e no compromisso com o desenvolvimento sustentável e com a produção de energia limpa e renovável."

### Comunicado à comunidade do bairro Sagrada Família

## Assunto: importância do comparecimento às consultas especializadas do SUS

#### Prezados usuários,

Gostaríamos de chamar a atenção de todos para a importância das Consultas Especializadas oferecidas pelo Sistema Único de Saúde (SUS) em nossa comunidade. Esses serviços são fundamentais para a saúde e bem-estar de todos.

Infelizmente, temos observado um número significativo de ausências nas consultas agendadas, muitas vezes isso ocorre devido a dados cadastrais desatualizados ou à falta de comunicação por parte dos usuários. Essa situação não apenas prejudica a saúde individual, mas também resulta em desperdício de recursos públicos que poderiam ser utilizados para atender outras pessoas.

Para garantir que todos tenham acesso aos serviços de saúde que merecem, pedimos a colaboração em:

1. Atualização de dados: verifique na recepção ou na visita do ACS, se os



seus dados cadastrais estão atualizados. Isso é essencial para que você receba as informações corretas sobre as suas consultas.

2. Comparecimento às consultas: se foi agendado uma consulta, é fundamental que compareça.

3. Comunicação em caso de impedimento: se, por algum motivo, você não pu-

der comparecer à consulta, pedimos que comunique com antecedência. Isso permitirá que outros usuários possam ser atendidos.

4. Reagendamento: caso não consiga comparecer, você pode solicitar o reagendamento da consulta. Nossa equipe está à disposição para ajudar nesse processo.

Contamos com a colaboração de todos para que possamos juntos melhorar o acesso e a qualidade dos serviços de saúde em nossa comunidade. A saúde é um direito de todos, e sua participação é fundamental!

Atenciosamente,  
 Comissão Local de Saúde –  
 UBS Marco Antônio de Menezes



Faltar às consultas, afeta não só a sua saúde, mas também a saúde de outros pacientes que precisam de atendimento.



Faça parte da Comissão de Saúde de sua comunidade!

## Edifício Ibaté, primeiro arranha-céu de Belo Horizonte



Localizado no Centro de BH, na Rua São Paulo, nº 498, esquina com a Avenida Afonso Pena

Considerado o primeiro arranha-céu da capital mineira, o Edifício Ibaté foi projetado em 1933 e simboliza um verdadeiro marco arquitetônico para a cidade. Localizado no Centro de BH, na Rua São Paulo, nº 498, esquina com a Avenida Afonso Pena, a construção modernista representa a primeira obra de transformação das paisagens urbanas da capital mineira.

Inaugurado em 1937, com 10 andares, o prédio foi projetado para ter lojas no primeiro pavimento e andares com salas comerciais. Inclusive, na década de 30, Juscelino Kubitschek comprou uma sala no edifício e abriu um consultório médico antes de entrar para a política. O ex-presidente era urologista, formado pela Universidade Federal de Mi-

nas Gerais (UFMG). O prédio marcou o início da verticalização em Belo Horizonte. O próprio nome não foi escolhido por acaso. Ibaté, em tupi-guarani, significa "o ponto mais alto". Nos primeiros anos, o condomínio atraiu um grande número de moradores e turistas. Todos curiosos em enxergar a cidade do terraço mais alto.

A construção é tombada pelo Conselho Deliberativo do Patrimônio Cultural do Município desde 1994, e durante 21 anos ficou ocioso. Após reforma em 2016, o edifício passou a abrigar um hotel, que funciona até hoje no endereço. As milhares de pessoas que passam diariamente pelo centro de BH podem não notar ou até não saber da importância do prédio.

### Cartão Vermelho para o Alcoolismo

Alcolólicos Anônimos Grupo Família União quer ajudar você, um parente ou amigo que tem problemas com alcoolismo.

As reuniões acontecem nas terças e quintas-feiras das 20 às 22 horas e domingos das 10 às 12 horas na Rua Célia de Souza, 662 no bairro Sagrada Família.

Venha fazer uma visita e saiba como funciona a irmandade!

Maiores informações pelo telefone: 3224-7744.

**Drogaria Da Praça**  
 Desde 1950  
**3482-6369**  
 Horário de Funcionamento  
 Segunda à Sábado de 07h às 22h  
 aos Domingos de 08h às 14h  
 Rua Conselheiro Lafaiete, 672  
 Sagrada Família BH/MG  
 drogariadapraça2011@hotmail.com

Aqui tem Família Popular  
 Entregamos em Domicílio  
 Grátis  
 até 6 vezes sem juros

**Maria Betta**  
 Seu shopping do coração!  
 "Pode não ter tudo que você precisa, mas tem muito mais que você imagina!"  
 Acessórios - Artesanato  
 Decoração - Presentes - Aviamentos - Bijuterias - Brinquedos  
 Cama, Mesa e Banho - Embalagens - Informática - Louças  
 Material Escolar e Escritório - Vestuário  
 Aceitamos Pix e todos os Cartões de Crédito  
 Conheça nosso Catálogo pelo  
 WhatsApp:  
**(31) 99879-0958**  
 Rua Vicentina de Souza, 185  
 Esquina c/Rua São Lucas - Sag. Família

**DISTRIBUIDORA DE BEBIDAS LESTE**  
 Bebidas quentes e geladas  
  
 Fones: 3657-7376  
 99424-2828 97184-7223  
**RUA GENOVEVA DE SOUZA, 1957**  
 (esquina com rua Conselheiro Rocha) - HORTO



# Sistema Fecomércio MG celebra marcos do Programa Sesc Mesa Brasil

O Sesc Mesa Brasil alcançou novos marcos em Minas Gerais no ano de 2024. O Programa do Sistema Fecomércio MG distribuiu quase 12 milhões de quilos de doações no total, sendo 10,9 milhões de quilos de alimentos, além de itens de higiene e limpeza, mobiliário e vestuário. Foram beneficiadas 1,3 milhão de pessoas em todas as regiões do estado.

De janeiro a dezembro, a iniciativa contou com 916 empresas parceiras e o voluntariado efetivo de 407 pessoas, contemplando 1.730 instituições cadastradas para receber as doações.

A ampliação da atuação do Programa foi um dos destaques do ano. Em fevereiro de 2024, foi inaugurada a sede do Sesc Mesa Brasil Vale do Mucuri e Jequitinhonha, sediada em Teófilo Otoni. Já no mês de junho, Varginha recebeu a unidade do Sesc Mesa Brasil Sul de Minas.

Com isso, a arrecadação e a distribuição de alimentos, bem como de itens de higiene e limpeza, foram potencializadas, garantindo que a assistência chegue a um maior número de famílias em situação de vulnerabilidade.

Para o Presidente do Sistema Fecomércio MG, Sesc e Senac, Nadim Donato, os números refletem o compromisso da entidade com a segurança alimentar e nutricional. "O Sesc Mesa Brasil tem um papel essencial na luta contra a fome em Minas Gerais. A cada ano, fortalecemos nossa atuação e ampliamos o alcance do Programa, levando alimento de qualidade e outros itens a quem mais precisa", explica.

O Sesc Mesa Brasil recebe doações de supermercados, feirantes, produtores do setor rural, indústrias e empresas do comércio de bens e serviços. Além disso, qualquer pessoa pode contribuir

financeiramente por meio do PIX: mesabrasilpix@sescmg.com.br. Empresas interessadas em se tornar parceiras podem se cadastrar pelo site neste link.

O Programa é a maior rede privada de bancos de alimentos da América Latina, reconhecido pelo The Global FoodBanking Network como um dos mais abrangentes e robustos projetos de educação alimentar e nutricional, atendendo a necessidades variadas e específicas das comunidades em que atua.

## Sesc em Minas

Há mais de 70 anos, o Sesc cumpre a missão de promover o encontro das pessoas com o bem-estar e a qualidade de vida. São encontros diários com a Saúde, a Educação, o Turismo, o Lazer, o Esporte, a Cultura e a Ação Social.

Fundado pela Confederação Nacional do Comércio em 13 de setembro de 1946, o Sesc em Minas é uma instituição privada mantida pela contribuição sindical do empresário do comércio. Por isso, embora as atividades sejam destinadas a toda a população, os trabalhadores e as trabalhadoras do comércio de bens, serviços e turismo, incluindo dependentes, são o público prioritário das ações e têm direito a descontos

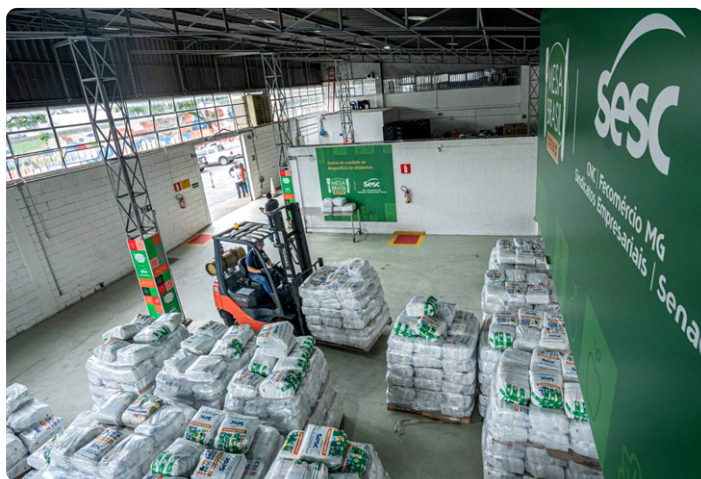

especiais. Em Minas Gerais, o Sesc atua em todas as regiões do estado, com 23 unidades fixas e 11 unidades móveis.

## Sobre a Fecomércio MG

A Federação do Comércio de Bens, Serviços e Turismo de Minas Gerais (Fecomércio MG) é a principal entidade representativa do setor do comércio de bens, serviços e turismo no estado, abrangendo mais de 750 mil empresas e 51 sindicatos.

Sob a presidência de Nadim Elias Donato Filho, a Fecomércio MG atua como porta-voz das demandas do empresário, buscando soluções por meio do diálogo com o governo e a sociedade. Outra importante atribuição da entidade é a administração do Serviço Social do Comércio (Sesc) e do Serviço Nacional de Aprendizagem Comercial (Senac) em Minas Gerais. A atuação integrada das três casais fortalece a promoção de serviços que beneficiam comerciantes, comerciantes, empresários, empresários e a comunidade em

geral, a partir de diversas unidades distribuídas pelo estado.

Desde 2022, a Federação tem se destacado na agenda pública, promovendo discussões sobre a importância do setor para o desenvolvimento econômico de Minas Gerais. A Fecomércio MG trabalha em estreita colaboração com a Confederação Nacional do Comércio (CNC), presidida por José Roberto Tadros, para defender os interesses do setor nos âmbitos municipal, estadual e federal, além de buscar melhores condições tributárias e celebrar convenções coletivas de trabalho, oferecendo benefícios que visam ao fortalecimento do comércio.

Com 86 anos de atuação, a Fecomércio MG é fundamental para transformar a vida de cidadãos e cidadãs e impulsionar a economia mineira.



## O serviço de capina está sendo feito



No período chuvoso, o mato alto toma conta das calçadas e o que parece ser um abandono do poder público, não é, a capina só pode ser feita após o período chuvoso e muitos moradores não entendem e reclamam. O Jornal Nossa História Arena recebeu no início do ano várias reclamações.

A capina e roçada são atividades de limpeza rotineira nos logradouros públicos e o trabalho é feito com a remoção ou corte, rente ao solo, da cobertura vegetal herbácea ou arbustiva em passeios, canteiros centrais e nas faixas de rolamento das vias, junto às sarjetas, por meios manuais ou mecânicos.

O serviço de capina abrange toda a cidade, pelo menos, quatro vezes ao ano, ou seja: uma determinada localidade recebe essas ações a cada três meses. São 2 mil km de vias capinadas ao mês.

Podemos ver várias ruas e avenidas na região Leste que o trabalho da prefeitura está sendo feito. Muitas ruas que estavam com um grande volume de mato já receberam a capina e outras estão recebendo.

Para solicitar serviços ou obter mais informações, pode contactar a SLU através do PBH APP, do Portal de Serviços ou pelo telefone 156.





## Leste em destaque

## Obras de urbanização no Conjunto Taquaril

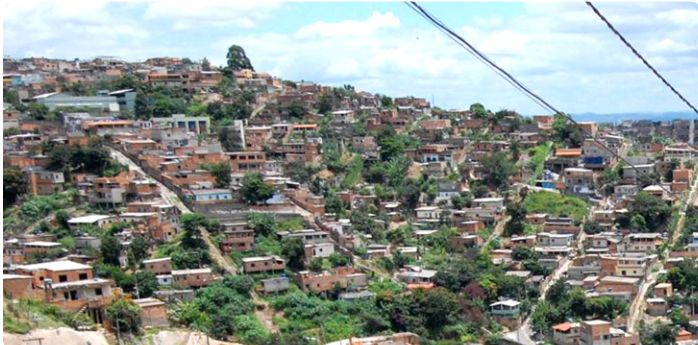

A Prefeitura de Belo Horizonte inicia uma série de obras de infraestrutura em ruas do bairro Conjunto Taquaril, Leste da capital. Serão dois pacotes de intervenções com investimentos somados de R\$ 13,7 milhões. Ao todo, 16 vias vão receber melhorias na drenagem, pavimentação, estabilização de taludes e áreas de risco, além de receber redes de água e esgoto, dentre outras melhorias. As obras serão supervisionadas pela Companhia Urbanizadora e de Habitação de Belo Horizonte (Urbel).

Será feita a requalificação das ruas Princesa Isabel, Expedicionário Mário, Bela

Vista, Serra Negra, Ruth de Freitas e T2. Essas vias, que apresentam problemas de drenagem, esgotamento sanitário, passarão a contar com novas redes de esgoto, abastecimento de água, drenagem pluvial e pavimentação adequada. Segundo Alexandre Lopes, engenheiro da Divisão de Apoio a Obras da Urbel, a rua Princesa Isabel, por exemplo, receberá a urbanização em 156 metros, além da instalação de sistemas de esgoto e drenagem, resolvendo o despejo irregular de esgoto e as dificuldades de acesso em dias de chuva. Outras ruas como Bela Vista e Serra Negra, terão melhorias signifi-

cativas, como a construção de vias para pedestres, escadas e rampas de acesso, além de novas redes de infraestrutura.

Além disso, na rua Ruth de Freitas será concluída a pavimentação do logradouro com a execução de obras de urbanização para a implantação de uma via veicular, construção de contenções e até esgoto com equipamentos de lazer para os moradores. As intervenções visam também estabilizar os taludes da área, garantindo mais segurança para os cidadãos.

Também serão realizadas outras importantes obras do Orçamento Participativo,

como a urbanização nas ruas Jardim Atlântico, Riacho, São Jorge, Floresta, Filadélfia, Pai Tomás, Camargo, Aeroporto e rua dos Comerciais, no Conjunto Taquaril. Esse pacote de obras tem como objetivo a melhoria da infraestrutura dessas vias, com a implantação de novas redes de esgoto e drenagem, pavimentação e, como no caso da rua Pai Tomás, a instalação de corrimão para garantir mais segurança aos pedestres. As obras também contemplam a execução de projetos estruturais para estabilização de taludes e áreas de risco.

## Mais um Centro de Saúde será construído e outros nove serão reformados ou reconstruídos



Foto: Rodrigo Clemente/PBH

Modelo de PPP prevê que as obras, os serviços não assistenciais e a manutenção das unidades fiquem sob a responsabilidade da parceria privada

Mais um centro de saúde será construído na região Leste de BH e outros nove passarão por reformas ou serão reconstruídos em novos terrenos. As obras serão feitas por meio de Parceria Público-Privada (PPP).

A nova unidade da re-

gional Leste terá o nome de Parque Centenário e ficará na rua Itaguá, 288, no bairro Alto Vera Cruz. O terreno está em fase de liberação. A obra deve ficar pronta em 2026.

O modelo de PPP prevê que as obras, os serviços não

assistenciais e a manutenção das unidades fiquem sob a responsabilidade da parceria privada. Já o atendimento aos usuários segue a cargo da Secretaria Municipal de Saúde, com a prestação de 100% do serviço pelo SUS. As melhorias beneficiarão mais de

154 mil usuários.

A capital conta atualmente com 153 centros de saúde. Serão 155 após a conclusão das obras - levando em conta a nova unidade da região Leste e a que será construída na área do antigo Aeroporto Carlos Prates.



Utilidade Pública

## Inscrições para novos beneficiários do Passe Livre Estudantil



As inscrições para novos beneficiários do Passe Livre Estudantil, programa que oferece transporte público gratuito para estudantes do ensino médio em Belo Horizonte, prazo vai até 9 de março e as solicitações devem ser feitas pelo site oficial do Passe Livre Estudantil.

Para realizar a inscrição é necessário apresentar os seguintes documentos: RG e CPF do estudante, comprovante de matrícula 2025 com carimbo e assinatura da escola, comprovante de residência atualizado (conta de água, luz, telefone, declaração do posto de saúde ou folha resumo do CadÚnico) em nome do estudante ou responsável e, caso o estudante seja menor de 16 anos, o CPF do responsável.

O benefício é destinado a estudantes que estejam regularmente matriculados em instituições localizadas na capital, que residam a mais de 1 km da escola. Após realizar a inscrição, é importante acompanhar o status da solicitação no site do Passe Livre, onde todas as orientações e informações serão disponibilizadas.

Segundo a diretora de Políticas para as Juventudes, Aiezha Martins, se o cadastro do jovem for aprovado, o benefício terá validade de um ano. Ele chama a atenção para

a necessidade da renovação anual. "O estudante também deverá acompanhar o processo de validação dos documentos até a aprovação final, que inclui a emissão do cartão BHBUS para uso no transporte público coletivo da cidade, tudo pelo site do Passe Livre Estudantil".

## O que é o Passe Livre Estudantil?

O Passe Livre Estudantil é um benefício custeado pela Prefeitura de Belo Horizonte, regulamentado pela Lei nº 10.106/2011 e pelos Decretos nº 14.295/11 e nº 18.404/23. Ele garante transporte público gratuito para estudantes do ensino médio matriculados em escolas de Belo Horizonte.

O programa tem como objetivo combater a evasão escolar e assegurar o direito à educação, previsto na Constituição Federal e no Estatuto da Juventude. O benefício cobre 100% do valor das passagens de ida e volta entre a residência do estudante e a escola, sendo válido exclusivamente para o transporte público coletivo municipal, através do cartão BHBUS.

Estudantes em situação de vulnerabilidade social têm prioridade na concessão, reforçando o compromisso da Prefeitura com a igualdade de oportunidades.



O Passe Livre Estudantil em Belo Horizonte pode ser solicitado ou renovado no site [passeestudantil.pbh.gov.br](http://passeestudantil.pbh.gov.br)



A Associação Esportiva Unidos da Brasilina convida todos os torcedores, amigos e simpatizantes para uma comemoração do nosso 79º aniversário! Será no dia 06 de abril de 2025, a partir das 9h, no Campo do Grota (rua São Luiz esquina com rua São Marcos). Venha comemorar conosco essa trajetória de paixão pelo futebol! Teremos jogos comemorativos, homenagens e muita festa. Sua presença é fundamental para tornar esse momento ainda mais especial!

## Convite!

ESPORTE CLUBE UNIDOS DA BRASILINA (1972)





# Mais geração de renda: PBH autoriza criação de feiras de inclusão produtiva

A Prefeitura de Belo Horizonte publicou um decreto que simplifica os processos de licenciamento das feiras de inclusão produtiva na cidade, vinculada ao Programa Jornada Produtiva. A medida agilizará os trâmites para que novas feiras sejam criadas, e para que vagas remanescentes das feiras existentes sejam ocupadas. O intuito é fortalecer vínculos de vizinhança, introduzir ou ampliar formas de geração de trabalho e renda e fomentar o empreendedorismo cidadão e a autonomia financeira das famílias.

"Esta publicação traz avanço e desburocratização dos procedimentos para criação de novas vagas em feiras do Programa Jornada Produtiva e permite a publicação de editais simplificados, uma vez que todo o regimento para os chamamentos já consta no novo decreto", explica o secretário municipal de Política Urbana, André Reis.

Inicialmente será criada uma feira no Bairro Independência (Região do Barreiro) e outras duas no Bairro Pindorama (Região Noroeste), e criativa da do Bairro Sagrada Família (Região Leste). Também haverá o preenchimento de vagas em diversas feiras que hoje estão em funcionamento, como a da Praça Duque de Caxias, no Bairro Santa Tereza (Região Leste), e da Avenida Silva Lobo (Região Oeste), além da feira de Plantas e Flores da Savassi (Região Centro-Sul).

Os detalhes sobre quantidades de vagas, dias e locais de instalação das feiras serão divulgados por meio de edital, sendo as próximas etapas a divulgação relacionada à inscrição dos interessados; o sorteio das vagas, a classificação e homologação; habilitação e licenciamento. As publicações estarão disponíveis no Diário Oficial do Município e na página do Programa Jornada Produtiva.



Foto: Adão de Souza

Nesse processo está prevista a reserva de até 5% de vagas para pessoas com deficiência, observado o mínimo de uma vaga por lote, nos termos do art. 169, da Lei 8.616, de 2003; O interessa-

do nas vagas para as Feiras de Inclusão Produtiva não pode ser proprietário de estabelecimento industrial, comercial ou de serviços; deve ser maior de 18 anos; residir em Belo Horizonte, exceto

para a modalidade de feiras de plantas e flores.

A Feira de Artes, Artesanato e Produtores de Variedades de Belo Horizonte que ocorre na Avenida Afonso Pena e as feiras realizadas no

âmbito da Política Municipal de Fomento da Economia Popular Solidária e de Segurança Alimentar e Nutricional não são tratadas pelo decreto mencionado e continuam sendo realizadas normalmente.

## Inscrições para Visita Guiada ao Cemitério do Bonfim

A atividade gratuita convida para uma imersão na história da necrópole mais antiga da cidade, que abriga nos túmulos importantes personalidades, curiosidades e lendas. Para participar é necessária a inscrição prévia on-line. São disponibilizadas 40 vagas por encontro.

O tema deste primeiro encontro do ano será "Personagens e personalidades no Bonfim". Durante um percurso de cerca de 2h, os participantes irão conhecer um pouco mais da história do Cemitério relacionando-a com a de BH, a partir da apresentação dos túmulos de personalidades, das obras de arte de alguns deles e por meio de casos curiosos. É uma oportunidade para que os visitantes conheçam aspectos da arte, cultura e história do cemitério mais tradicional da capital mineira.

A visita é guiada pela historiadora e professora Dra. Marcelina das Graças de Almeida, da Escola de Design



da Universidade Estadual de Minas Gerais (UEMG). Para aproveitar melhor a visita, recomenda-se que os participantes cheguem com 10 minutos de antecedência e levem garrafa ou copo para

utilização dos bebedouros. O Projeto "Visita Guiada ao Cemitério do Bonfim" é realizado uma vez por mês, por meio de parceria entre a Fundação de Parques Municipais e Zoobotânica (FPMZB)

e a Universidade do Estado de Minas Gerais (UEMG). O local de encontro é na entrada do cemitério (Rua Bonfim, 1.120 - Bonfim).

Para participar, basta realizar o agendamento gra-

tuito pelo link [pbh.gov.br/visitaobonfim](http://pbh.gov.br/visitaobonfim) seguindo os passos 1-Escolha a categoria: Parques e Zoobotânica. 2-Escolha o serviço: Visita Guiada ao Cemitério do Bonfim.

### O que é?

Visita realizada no Cemitério do Bonfim, na Rua Bonfim, 1120 - Bonfim, o mais antigo da capital. Personagens históricos como Padre Eustáquio, Olegário Maciel (presidente de província), Raul Soares (presidente de província, ministro da Marinha e senador), Julia Kubitschek (mãe de Juscelino Kubitschek), Roberto Drummond (jornalista e escritor) estão enterrados no Bonfim e suas trajetórias enriquecem as visitas.

As histórias e memórias guardadas nos túmulos são exploradas e compartilhadas com os visitantes e, através delas, é possível conhecer melhor o cemitério e a história da capital. Quem conduz essa experiência é a historiadora e professora Dra. Marcelina das Graças de Almeida, docente e pesquisadora da Escola de Design da UEMG e o professor Roberto Fernandes, da rede municipal de ensino de Belo Horizonte.

**RESTAURANTE DELIVERY**  
Um lugar aconchegante para você e toda sua família.  
**TUKAS LANCHES**  
2552-8452  
8478-4841  
AGORA EM NOVO ENDEREÇO  
Avenida Petrolina, 950  
Sagrada Família

**EXPEDIENTE**  
Razão Social: PRISCILA GONSALEZ RODRIGUES MOTA KOUROURIS  
CNPJ: 30.046.840/0001-56  
Rua Pitangui, 3091 - Sagrada Família - CEP: 31030-251  
Registro nº 10774 - Cartório Jero Oliva Registro Civil das Pessoas Jurídicas  
DIRETOR RESPONSÁVEL E CONTATO COMERCIAL:  
ROBERTO MOTA  
99147-6803  
jornalnoSSHistoria@gmail.com  
Tragam: 5 mil exemplares  
As matérias enviadas não deintem responsabilidade de seus autores.

**frangolândia**  
frango assado, sábado, domingo e feriado  
QUALIDADE EM SUA MESA

**AÇOUGUE**  
CARNES FRESCAS TODOS OS DIAS  
Tel.: 3481-9327  
RUA CONSELHEIRO LAFAYETE, 660

**Super Fartura**  
TELE ENTREGA:  
3481-9300  
Conselheiro Lafaiete, 578  
Sagrada Família - BH/MG

**BAR DO PEDRINHO**  
Rua Antônio Torres, 470 (Esquina c/ Rua Pitangui) Sagrada Família

**Gastão Óleos e Escapamentos**  
Tradição e seriedade na troca de óleos em veículos nacionais e importados  
AV. SILVIANO BRANDÃO, 2303 - HORTO 3468-8239

**HBA VEÍCULOS**  
-DESDE 1986- MULTIMARCAS Novas e Usadas  
Hegler  
(31) 99713-7999  
hbaveiculos@oi.com.br  
Rua São Felipe, 99 - Sagrada Família - BH

**Troca de Óleo e Baterias**  
As melhores marcas de baterias  
3481-4814  
Heltar 24 HORAS  
BATERIAS CARBONS-ÍNDIOZ CAMINHONETES-VANS  
3481-4814 / 99890-0617  
Cristovam Ivitor  
Rua Petrolina, 1143 - Sagrada Família/Horto - BH

**CAMISAS PERSONALIZADAS**  
ADESIVOS - CARDÁPIOS  
PANFLETOS - FLYERS  
CARTÕES DE VISITA  
BANNERS - PAINÉIS  
CANEÇAS - BRINDES

**maxprint Digital**  
3481-8947 2515-8947  
98972-2740  
atendimento@maxprintdigital.com.br  
Rua Conselheira Lafaiete, 633 - Sagrada Família

**GRÁFICA TUDO EM UM SO LUGAR**



# Carnaval 2025: chegou a hora!

Na primeira metade do século passado, a região da Lagoinha, no Centro, era o foco do principal movimento carnavalesco. Foi lá que surgiu, em 1947, o primeiro bloco de rua da cidade, o Leão da Lagoinha, ativo até hoje. Ali, bem perto, aconteceu também o primeiro desfile de escola de samba, da Agraemiação Pedreira Unida, formada por moradores da Pedreira Prado Lopes.

Mas foi a partir de 1975 que o belo-horizontino começou a entender o que é multidão. Pergunte a qualquer local qual é o evento mais marcante do pré-carnaval da cidade que a resposta é certa: a Banda Mole. A festa, que acontece na Av. Afonso Pena, tem como marco a criatividade e a tolerância, e promove desfiles com trios elétricos e milhares de foliões de vários estilos. É diversão pura!

O Carnaval de Belo Horizonte também tem disputa! E das boas. Desde a década de 1980, os desfiles das escolas de samba e dos blocos caricatos estão no calendário oficial. A cada ano, eles competem pela atenção dos jurados e do público.

## E sabe quem são os responsáveis por manter a alegria da folia e o espírito carnavalesco?



A rainha, o rei e a princesa. É isso mesmo. Durante o carnaval, a Corte Momessa é quem comanda a festa e a cidade. Eleitos todos os anos por meio de concurso realizado pela Belotur, os representantes recebem das mãos do prefeito a chave simbólica da capital.

### Os primeiros anos - 1897

A primeira manifestação do carnaval aconteceu quando os operários que trabalhavam na construção da cidade desfilaram em carros enfeitados pela região da Praça da Liberdade. No mesmo ano, no dia 12 de dezembro, era inaugurada oficialmente a Cidade de Minas, nova capital do estado de Minas Gerais.

### Os primeiros passos - 1899

Desfile da Banda Diabos da Luneta, acompanhada por 14 carros fantasiados, o grupo foi o precursor da Banda Mole, a mais famosa da cidade.

### Os primeiros anos - 1901



Praça Sete em 1965

A capital Cidade de Minas ganha o nome de Belo Horizonte.

### O corso - 1904

Com a criação do Clube Matakins, surgiu o Corso: desfile de carros decorados, geralmente com membros de uma família ocupando cada veículo.

### O corso - 1929

Inauguração do Viaduto Santa Tereza.

### Década de 30 - 1932

Surgiram as batalhas de confete e os bailes populares.



Baile no Minas Tênis em 1961

Nesta época, o Carnaval de Belo Horizonte acontecia nas ruas e em matinês no Automóvel Clube, Minas Tênis Clube, Clube Belo Horizonte, ou até mesmo em cinemas, como os já extintos Jacques e Metrôpole, que abriam suas portas para a diversão dos foliões.

### 1938

Surge a primeira escola de samba, a Pedreira Unida, criada na Pedreira Prado Lopes. No mesmo ano é inaugurada a Lagoa da Pampulha.

### Década de 40 e 50 - 1941

Nesta época, apareceram os blocos caricatos, um dos símbolos do Carnaval de Belo Horizonte.

### 1947

Criado o primeiro bloco de rua, o Leão da Lagoinha.

### 1950

Surgem as escolas de samba Canto da Alvorada, Cidade Jardim, Mocidade Unida Vera Cruz, Unidos do Barreiro, de Santa Tereza, do Guarani entre outras.

### As décadas de 70 e 80 - 1975

Banda Mole faz sua estreia no Carnaval, fruto de uma divisão do Leão da Lagoinha.

### 1980

Criado o Carnaval de Belo Horizonte, através do Decreto Municipal nº. 3.676/1980.

### De avenida para avenida - 1980 a 2002

Os desfiles aconteciam na Avenida Afonso Pena, que recebia infraestrutura, arquibancadas e camarotes, para o público.

### 1988

O desfile das escolas de samba e blocos caricatos foi deslocado para a Avenida do Contorno, na região do bairro Barro Preto.

### 1991 a 1999

Os desfiles das escolas de samba na Avenida Afonso Pena passaram por interrupções e o Carnaval passou a ser comemorado nos bairros populares das administrações regionais.

### 1997

Além dos bailes, a festa contou com a apresentação de blocos caricatos e escolas de samba na Avenida Afonso Pena, mas sem a montagem de arquibancadas.

### 2000

O Carnaval de Belo Horizonte recebeu o nome de Carnaval Prapular.

As apresentações de grupos carnavalescos trouxeram como novidade um trio-elétrico. Em Setembro do mesmo ano, foi promulgada Lei Municipal que instituiu oficialmente o Carnaval de Belo Horizonte.

### 2001 e 2002

A avenida Afonso Pena voltou a ter desfiles, mas sem competição. O local ganhou arquibancadas e infraestrutura para receber os foliões.

### A década das novidades - 2004 a 2010

Os desfiles das escolas de samba foram desviados para a Via 240, na região Norte.

### 2009

Movimentos de Blocos de Rua começam a ganhar força novamente, ocupando espaços públicos.

### 2011

Desfile das Escolas de Samba é transferido para o Boulevard Arrudas, na Região Centro-Sul.

### O crescimento - 2013

Blocos de Rua atraem grande número de foliões, em especial na Região Central e no Bairro Santa Tereza.

### 2014

O desfile das Escolas de Samba e Blocos Caricatos volta para a avenida Afonso Pena, depois de 24 anos sendo realizado em outros locais. Blocos de Rua levam uma multidão de foliões para todas as regiões da cidade.

### 2015

Com mais de 1 milhão de pessoas nas ruas, o Carnaval de 2015 entrou para a história da capital mineira. Foram mais de 200 blocos de rua em vários pontos da cidade; nove blocos caricatos e seis escolas de samba.

### 2016

A festa teve 2 milhões de foliões e uma ocupação de 40% nos hotéis.

### Na cidade toda - 2017

Foram três milhões de foliões nas ruas de Belo Horizonte. 416 desfiles de blocos de rua, além dos tradicionais desfiles de escolas de samba, blocos caricatos e shows de artistas locais nos palcos oficiais. Após 36 anos, o primeiro Bloco de Rua do Carnaval de Belo Horizonte, Leão da Lagoinha, voltou a desfilir na cidade e comemorou os 70 anos de existência.

### É de todo mundo! - 2018

A folia contou com 3,8 milhões de foliões,

cerca de 480 blocos de rua cadastrados e 550 desfiles de blocos. Nove palcos oficiais com programação de artistas locais e regionais. Iniciativas vinculadas à inovação e à sustentabilidade ganham destaque no carnaval belo-horizontino.

### 2019



Bloco Volta Belchior em 2019

Com a consolidação do tema "É de todo mundo", as ruas da capital mineira receberam cerca de 4,3 milhões de foliões, durante os 23 dias de período oficial da festa. Mais de 400 blocos fizeram 447 cortejos.

### 2020

Último carnaval antes da pandemia, essa edição marcou a força dos blocos de rua, que chegaram a mais de 500 cadastrados.

### 2023

Durante mais de 20 dias de folia, de 4 a 26 de fevereiro, mais de 5,25 milhões de foliões participaram da folia belo-horizontina, que ficou marcada pela segurança, limpeza e diversidade.

### 2024



Então Brilha - 2024

Foi um dos melhores carnavais do Brasil. Uma folia que foi para todos os gostos com estrutura, conforto e segurança.

### 2025

Sucesso total é o Sagrada Folia, essa é a avaliação da AAMEIA, mantenedora do BLOCO SAGRADA FOLIA, fundado em 2002. A parceria com o Bloco Zigueiriguidumeagoracom o Bloco Cheia de Manias, foi uma decisão acertada da diretoria da entidade. Ambos os blocos vieram com todos os seus componentes. O bloco Zigueiriguidume, no comando do Murilo, com mais de 100 integrantes e o Bloco Cheia de Manias, comandado pela Claudinha, com cerca de 70 integrantes. A outra boa novidade foi o surgimento do bloco familiar "PRÁ SEMPRE TIO ELI", com cerca de 50 integrantes, numa homenagem póstuma ao saudoso Tio Eli, um dos fundadores da AAMEIA e do BLOCO SAGRADA FOLIA.

